晶報

社址上海望平街　電話四二八號

第一千一百四十三號

□自動電話一二四二八號□　□電報掛號四三七七即神字□

定報價格

每三日出一張增刊無定
中國境內全年二元半年一元一角每月二角日本同其餘外國各埠加倍均作大洋計算報費先惠郵票在內郵票加一

今日一張售大洋二分

廣告刊例

『新聞欄中』價面議『新聞中縫』計三十字長十字寬爲一格以半格起碼每期每格洋八元『封面中縫』分格等與新聞中縫同每期每格洋五元『封面』計十五字高十九字寬爲一格以半格起碼每期每格洋六元『後幅』分格等與封面同每期每格洋五元

愛情的障礙

舉凡一切腥臭。人都厭惡。可見得人的惡性是相同的。不要說天地間的尸物腥臭難聞。就是人的日常口氣腥臭。也使人嗅着好不難過。所以一個人患着口臭病。那不特朋友要憎惡。就是妻夫間的愛情也大大有關係。因爲夫妻的親密。接吻是第一緊要的。假使口臭。誰肯給你接吻呢？這不是愛情的障碍嗎？不要緊口臭有藥可治虎標八卜丹是專治濁氣上冲口氣腥臭君若口氣腥臭等夫人厭惡時。可向烟紙店藥房裏買一包來。包你口氣芬芳尊夫人十分滿意此丹兼治下列各症

虎標八卦丹主治

嵐瘴痧症　寒熱交作　時行疫毒　跌打刀傷
感冒風寒　猝然昏倒　傷寒中暑　手足腫痛
頭痛眩暈　中風中痰　霍亂吐瀉　無名腫毒
胸膈飽滯　一切咳嗽　心氣腹痛　遠年脚疤

總發行上海虎標永安堂　北四川路八十九號　電話（北）二七三六

南市代理新開河林大森

各大商藥店及烟紙店均有出售

大世界對過雲南路口 中江春菜館
七月廿八起五週紀念大放盤

□鳳凰餛飩價目□

四元	四冷盆 四湯炒 二大菜 一鳳凰餛飩	□足供十客聚餐
三元	四冷盆 二湯炒 一大菜 一鳳凰餛飩	□足供七客聚餐
二元	二冷盆 二湯炒 一鳳凰餛飩	□足供五客聚餐
一元六角	二冷盆 二熱炒 一鳳凰餛飩	□足供三客聚餐
一元	一冷盆 一熱炒 一鳳凰餛飩	□足供二客聚餐
中江菜	午餐每客五角 晚餐每客六角	

以上茶飯小帳一例奉送

四馬路中 聚寶園菜館 二十週紀念大放盤 大新街口

福壽餛飩鴨價目

甲種	四元	福壽餛飩鴨 四冷盆 四湯炒 二大菜	□足供十客聚餐
乙種	三元	福壽餛飩鴨 四冷盆 二湯炒 一大菜	□足供七客聚餐
丙種	二元	福壽餛飩鴨 二冷盆 二湯炒	□足供五客聚餐
丁種	一元六角	福壽餛飩鴨 一冷盆 二熱炒	□足供三客聚餐
戊種	一元	福壽餛飩鴨 一冷盆 一熱炒	□足供二客聚餐

以上茶飯小帳一例奉送

統治飯量減少。大便閉結。氣血兩虧。年老虛衰。腎水虧耗。夢遺滑精。生殖無能。久婚不孕。經水不調。產後失調。積勞傷神。腦力不足。記憶不強。先天不足。後天失調。發育不全等症。試服一瓶。即見奇效。

上海九福公司發行

新開 大華襪廠

本廠新設發行所於四馬路晝錦里對門新造屋內裝修將竣即日開幕專售本廠自織絲線紗襪各種花色俱全及最時新之化裝品定八月初一日開幕各貨一律大廉價凡售貨滿洋五角起有特別贈品特此預布

新屋落成 茲定於 蘇州觀東大街 悅采芳茶食糖果號

陽曆九月十七日 陰歷七月卅一日開幕

嫩面香

凡青年男女。生就了黝黑粗糙的皮膚。這是何等可恨。如欲改造你的肌膚。或變換你的容貌。惟有速用……
常於洗臉浴身之後。遍搽面頰頸臂。則肌膚立成細膩光滑。面容頓變嬌豔動人矣。

每盒大洋一元全國各大藥房均有經售

上海四馬路中西大藥房總發行

痛呼 牙痛必定靈

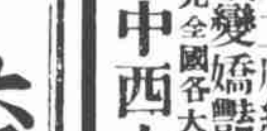

總發行　上海北京路　中國牙科醫院

上海四馬路 杏花樓中西大菜館

◀新屋落成 遷回原處▶
八月初一日開幕

本樓創設中江五十餘年承辦大小酒席久已膾炙人口龍鳳禮餅喜果京果特製名點中秋月餅鮮果燒臘鹵味各國罐頭諸式美酒各種食品送禮尤宜如蒙惠顧無任歡迎電話中央五五五號三

□無敵牌代價券聲明

凡以本牌[illegible]之五角代價券一紙加附[illegible]現洋一元可向上海家庭工業社選取價值一元五角之貨品如不願貨品則以代價券一紙換取鄭曼陀所畫新妝紀念圖一幀亦可惟在外埠必須附下郵寄掛號費一角庶免失誤限至本年雙十節爲止過期無效特此聲明

東華滿洲里飯店俄式大菜社開幕露佈

本社特聘俄國著名超等廚司專任俄式優美大菜烹調得法美味適口堪稱海上獨步至於裝潢特別精緻規模堂皇座位寬雅宴會請客非常相宜且備空氣透徹電炬光明高尚音樂聲調悠揚[illegible]更加敏捷務使惠顧諸君非常滿意本社另有特別優待辦法倘蒙惠顧至六客以外者酌派汽車造府恭迓不取車資如六客以內者照普通汽車價目概打八折計算承荷賜顧請打電話三五一一二號本社立即派車前來迎接決不延時謂予不信祈請各界士紳閨閣女士速來嘗試方知言非虛譽耶價目公司大菜甲種每客九角乙種每客七角地址法界霞飛路四八六號東華影戲院內之前部

戒煙

功效神奇 百發百中 當面可試 萬應萬靈

德國百靈戒烟丸當烟禁森嚴之世已成癮者孰不思脫離苦海而登衽席無如市上戒烟丸類多含嗎啡及海洛因等毒質於時時服之非但不能斷癮反而受害不淺[illegible]本藥廠有鑒於斯特費數十年之心血研究此[illegible]斷癮[illegible]七天斷癮見效自服此丸後[illegible]爲戒烟除病之無上補品也每瓶一元五角每打十五元外埠寄費加一郵票通用

上海新世界北部對面儀秀里一弄　德羅洋行

陳嘉庚公司大贈品

啓者本公司特製良藥數種。敬以酬答諸君惠顧之雅意。除上海式各種男女鞋外。凡蒙採購波羅蜜。餅干。糖果。如平等鞋。肥皂以及一切橡皮用品。概憑購貨發票照贈。倘有不欲即時領取者。可限至每月終爲止。特此廣告。

贈品辦法

生膠	一箱	贈普生油二瓶 頭痛散二包 消化丹二包
汽車外胎	一條	贈品同上
機器帶	一捆	贈品同上
波羅蜜四打裝	一箱	贈品同上
肥皂	一箱	贈品同上
黃包車外胎	一條	贈品同上
新加坡式皮鞋	一雙	贈普生油一瓶 頭痛散一包 消化丹一包
新加坡式拖鞋	一雙	贈品同上
平等鞋	一雙	贈品同上
套鞋	一雙	贈品同上
汽車內胎	一條	贈品同上
汽車笛	一個	贈品同上
脚踏車外胎	一條	贈品同上
脚踏車內胎	一條	贈品同上
黃包車內胎	一條	贈品同上
香肥皂	一盒	贈品同上
樹膠墊	一塊	贈品同上
三寸橡皮球	一打	贈品同上
波羅蜜	二打	贈品同上
餅干	一兩磅裝一盒 一磅裝二盒	贈品同上

其餘一切橡皮用品酌送贈品　零售普生油每瓶二角　頭痛散每包七分　消化丹每包六分

各分行及各代理處一律均有贈送

藥品史略

普生油

普生油：其藥料之原產。百數十年前。業爲歐洲名醫所發明。裝束之形式。治後英京體兒山R EGESAN BALM 美國馬士約會 M USTEROLF 乃路氏 NYALS MENTHOLATED BALM 及印度烏連德 LITTES ORIENTAL BALM 做製北膠。消售緬甸及南洋羣島間。藥雖靈效。惟推銷不廣。故未馳名耳。自一千八百八十五年。印度烏連德廠 ORIENTAL BALM 之創設。今茲已歷四十有三年。在萬美等國。其久遠更可想見。十餘年來。我國人之做製者。何祇數十家。乃有據爲已創。怨妒他人者。由徒見其居心之不廣耳。

頭痛散

頭痛散。此藥爲歐洲大醫生及製藥家集數十款藥材所創製。其主要藥名（阿士必靈 Aspirm）至其裝束。形式不一。有成片者。有散裝者。或用罐裝。或用紙包。世界上業此者屈指難數。來歷已久。亦非一人之獨創也。

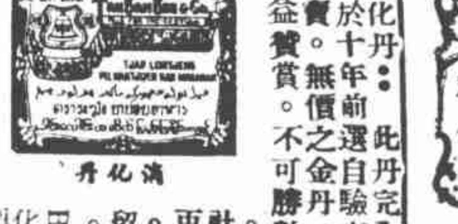

消化丹

消化丹：此丹完全用中藥製造。乃本公司主人於十年前選自驗方新編。屢服屢效。真隨身之至寶。無價之金丹。屢來親朋夥伴。勞動工役。受益贊賞。不可勝數。每念普及大衆。愧未能達至社會。至以爲歉。茲特製出。以利再者。本公司已聘鄭葆元碩士任製藥總技師。鄭君閩人。留美八載。專門研究製藥工作。曾任紐約斯魁伯 ERSQUIB and SON. NEWYORK 藥廠化驗師多年。能以中國藥材化製西藥。開我國之先河。挽外溢之漏巵。鄭君現已回國。不久當有新藥出品。至於衞生上之化粧品。如牙膏。髮蠟。香露水。雪花膏。生髮油等。亦在籌備中。此後可以長期贈輪贈。或任諸君選擇。非僅現下之區區數目而已

上海第一分行

南京路西路口　北四川路武昌路口　河南路鄭華興鞋店

代理處　南市德興號　法大馬路合興號　及各書局

白濁專科 姚佐頼 除根白濁丸

諸君曾服諸般白濁丸不靈者不可不試

每瓶二元　每瓶一元

診所上海三馬路大舞台對面　姚佐頼醫生啓

好運道香烟

山得爾彌地

山得爾彌地藥丸專治五淋二濁最見神效之藥如法服之無論久新輕重病而且腹只須兩日便可痛除根保不復發故歐美各國諸醫無不稱其爲淋濁聖藥中國通商口岸各大藥房亦無不樂爲代售惟購者須知此藥僅法國彌地一家所製名馳天下萬勿不得每丸上印有（MIDY）記者乃非假冒

服法　注意

華商新華行經理

三天止痛七天斷根 淋濁頂頂靈驗的……

腦保爾白濁丸

本品與市上所出售之各種白濁丸完全不同經醫師之試驗有出人意外之靈驗不論新舊五淋白濁均能克日全治且性質和平絕無流弊定價低廉尤爲特色

小號三十粒中號一百粒大號五百粒

上海五馬路清河坊隔壁　寶華大藥房發行

各瘡 爛腿 爛脚

百樂膏治男女爛腿爛脚各種瘡毒濕熱瘋傷破潰爛雖十年廿年諸藥無效即搽此膏立能拔毒收口有驚人之奇效每張二角每匣半元不靈回洋另送洗瘡藥粉一角外埠原班寄件平街百晶報館藥房啓

代售　望

陽萎

新法治療

青年男子因結婚太早或房事過度手淫斵喪等情。致發生陰痿遺精。早洩神經衰弱。各症。如不急治。後患何堪設想。不但減少夫婦間之愛情。而終身之子嗣。必無希望。其害有不可思議之危險。本院治之。於此症早經歐美研究有心得者。醫治之法。以電氣療法等。皆爲專門。發明新藥之療法。真有起死回生之功。其奇效。縮短期間。凡患陽萎之青年。速早日來院診治。包可一試。無不治愈。日後必得麟兒之幸福矣。

性病專科　共和醫院啓　上海南京路新新公司西首

光迪戒烟醫院

戒烟者在無烟癮之病者須耐性服到詳細診察並亦將作養生院

人在根本有何強弱在

本院秘製平肝養心液　大中小瓶發行

院址上海新世界對過大慶里三弄第一百十一號

長生飯後片

滋補身體　疾病預防　消化止痛　解飯後健康長生　本藥每服外埠均有大藥房上海四川路北橋西坊北　科藥除浜川海經房達廳啓

尊孔

（丹翁）

人都認疑革命之後，我們黨國的國家，未必能闡揚孔子的大道，那知不然，恐怕孔子的眞精神，還要從今日起，愈過愈表現出來呢，在原諒孔子的，且說孔子是時聖，爲人倫極則，當時雖未嘗不尊君，到了不在君主的世代，他自然會深惡痛絕帝國主義，我進一層說，尊君二字，不但不須爲至聖原諒，我且以爲歷朝的皇帝，在他們萬惡之中，不無有一節可取的，老實就是肯尊孔，在孔子行道的當兒，他如果不恭維時君幾句，他明明是日月倒反自弃一點浮雲的障礙，却又何必，等到一旦革命，他又何愁再來一片浮雲呢，所以尊君，正見得他哲理的妙用，又有人慮不善尊孔，一種的頑禮樂，嫌腐，長川不談軍旅，欠強，我道，不，請你從對面看，凡不尊孔的，他們的不厭安在，任意講軍旅的，又有那一位強得徹底，單說孔子本人，他自己方立在萬世的潮流上，你學他學腐了，他不負責任呀，人想打倒他誰不知道日月何傷，世上還有比日月再強的嗎，不學軍旅，正是他至強之點，倘或仗着軍旅，亂犯人境，就永永算強，那末，世界上可異沒有日月了。

膠東又發現了個劉珍年

（淵淵）

膠東聚了許多說大不大說小不小直向北，任何人算不清這筆糊塗帳，前魯軍的中頭腦，究竟誰是偏南，誰是數日膠東又發現了個劉珍年，自稱國民革命軍膠東防禦總指揮，然我記得一個月前，有個青島朋友寫信告訴我，說膠東糊得不了，劉志陸顧震，頭戴直魯軍的帽章，袖纏國民軍的臂章，總算投誠國民軍的了，而劉珍年却在張宗昌的老家掖縣，豎起五色旗，拚命反抗，劉顧已派鍾震國是什麼人，幸虧他有一個A電，敘得很明白，說是方永昌的舊屬，一個月前重覇膠東的時候，還極力擁護他，彭祖前等，前往包圍，老百姓恐又要遭殃了，如此說來，這時候的劉珍年，明明是張方的死黨，一個翻身鍾震國在烟台重懸五色旗，響應方永昌，劉珍年却打起青白旗，前去將他驅逐了，起初人家還不知道劉珍年

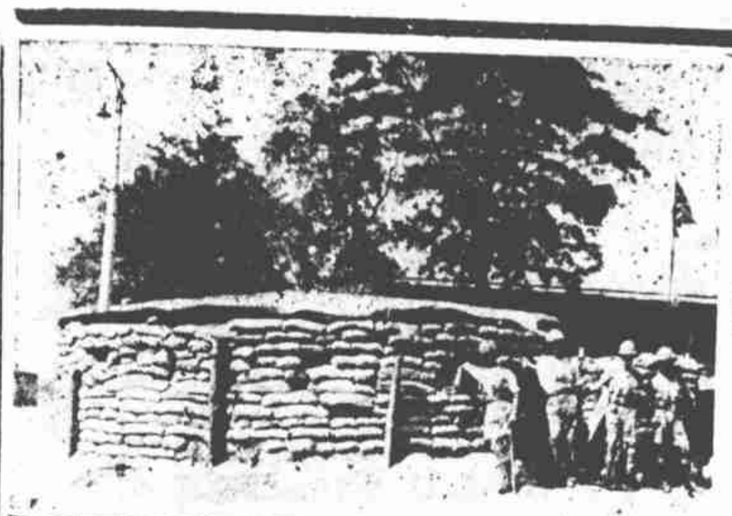

□唐山西山口英軍所堆築之防禦壘，及守衛之兵士，（此地東至唐山之廣東街，西至英人僑留地，北至豐潤縣大道，南至新車站，爲交通之要路，）（朱家麟）

□開灤礦務局，場內所存放四鄉耕地之牲畜，上築砲壘，週設電網，以保衛之，（朱家麟）

胡漢民門館之紀綱僕

（絳雪）

胡漢民氏逗留香港尚未涖滬時，每談時局，彼多諧謔，有謂政局將有新更張者，有謂胡將由滬逕赴漢口者，迨胡氏翩然至滬，諧謔遂息，及與蔣李諸要人晤談，五院長問題，大致議妥，各方推誠相接，黨國基礎，愈益鞏固，故各報記者探訪政治新聞，無不注目於戈登路二十九號之觀渡廬，以胡寓廬中，各要人常往晤談，記者可收挈綱提領之功也，胡初至滬時，亦知所傳之謠，故極願見各報記者，凡記者款關請謁，伍宅閽人及胡之紀綱僕，無不延入客廳，立予通報，迨連日訪者麕集，門庭如市，且時局已如春雲之展，胡與諸要人常有會議，頗鮮餘暇接見記者，故有持新聞記者名刺，剝啄觀渡廬雙扉者，輙不得入，紀綱之僕，一見名刺，即稱胡先生已他出，言已，雙扉砰然闔矣，幸各記者不辭勞苦，或徘徊門外，或坐待汽車中，見有要人或胡氏之出，亟趨而前，作簡短之談話，有時亦及久待，則柔聲下氣，問於閽捕及伍宅舊僕，偶亦探得胡及諸要人起居之一二事焉，

汪老五上訴旁聽記

（神貓）

汪老五惠如，爲黃憲武撕票嫌疑案，經滬時法院判決，處徒刑十一個月，原告及捕房提起上訴，四星期前，曾經審訊一過，昨十四日復審，由吳經熊庭長及鍾鼎兩推事訊理，老五代理人，爲陳霆銳朱樞劉鴻熹三律師，原告則仍伍澄宇律師也，旁聽席中，有華服婦女六人，二爲汪老之妾，一爲陳霆銳律師之夫人，一爲李祖虞律師之夫人，二爲名妓情春之姊妹花，人或不解情春旁聽之原因也，詹紀瓜律師前代表警備司令部，提老五，法院未准，今以陳霆銳聲請將證人張松庭顧德新加入被告，詹請提張顧二人，至老五，則以法院既經判決，謂已無須提解矣，

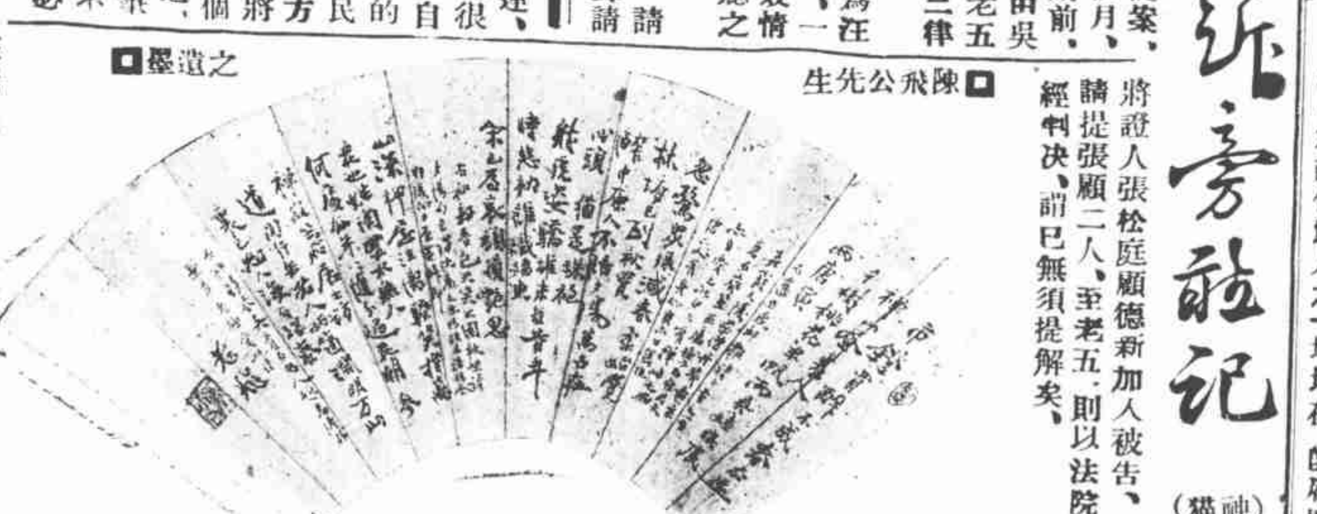

□陳飛公先生之遺墨

汪老五面色雖黃如蠟，而丰采猶如曩昔，穿灰青印度綢長衫，髮長垂頸矣，然猶光可鑑人也，陳霆銳與伍澄宇之爭執頗烈，伍提出新證據，有新聞報一紙及信一封，陳則提出兩證人，一爲汪老五家之大司務，一爲汪老五妾，謂當汪第二次被捕房所逮時，臨時法院開審，履傳張松庭顧德新二人不到，當此時，張顧二人，實履與汪宅接洽，欲藉以詐財，詐財不遂，乃出誣告，此時大司務方在旁聽席，然以時晏未訊，陳律師發言，操清脆之上海白，當其詢張松庭時，問儂家主婆叫到汪家裏去接洽過哇，聲朗四座皆聞，吳推事宣佈展期審理，陳律師請求提早，乃定下星期三復審焉，

電政獎勵金

（神獅）

上海電政總局，業已奉令裁撤，局務歸併於交通部電政司，海上或留一駐滬辦事處，及一電政材料處而已，局員九月份之薪水，因已全發，惟被遣散諸員，要求發一月之薪，以爲旅費，又照例局員每年有獎勵金，遣散時在九月，要求更發一月之薪，以爲獎勵金，電政督辦趙智煥，事事秉承交通部長之命而行，近正與部磋商，尙未發給，且擬設一甄拔會，拔取局員，咨送至電政司辦事也，

滬甯路查票員之奇死

（燮妙）

在一星期之前，有某次自滬開甯之快車，已抵甯車站矣，有隨車至甯之稽票員曰季中者，手一花旗橘子，用小洋刀剖之，分一半於甯站之站長，時則傍有另一檢票員曰錢退者，方據一案結帳，因作謔言曰，君剖橘以餉站長，獨不能分潤及余耶，季中曰，君方結帳，何不及待，錢退曰，我正不能待，季中亦作謔曰，豈君死期已至耶，君死後，我亦餉君以橘，特不知君之住址耳，錢退曰，此易耳，我即示君以地址，乃即以結帳之鉛筆，錄一住址於紙上，以授季中，季中方笑而受之，皆見錢退遽踣於地，衆以爲故作驚人之筆也，往扶之起，忽見錢退顏色慘變，言語模糊不清，扶之坐，亦不能坐，衆大駭，而季中更狂急，時站長室中，本聚有多人，鬨而觀之，皆莫明其猝病之由來，然錢退斯時已口不能言，衆謂宜急送之家，本不知其住居何處，乃彼有自抄之地址在，即雇馬車，衆友扶之上車，送往家中，不及三小時，已殞命矣，爾時曾延中醫往診，則曰此中風也，曾延西醫往診，則曰此腦充血也，夫錢退之死不足奇，而所奇者則爲死前與季中之謔詞，抑若眞知己即欲死者，然爾時站長室中，固有多人，則共知兩人之出於戲謔也，若據迷信家言，則將云彼二人前生有何寃孽，然而錢退之死，不能不謂之奇巧也，

南京路 麗華公司
由夏歷八月初一日起 秋季大減價
三樓皮貨部 新設大賤賣部
請剪下此券附郵二十四分 寄上最新出品女襪一雙 照片一套 送 上海西門路兩成里廿三號克達洋行

濟子靈速戒煙院
地址 上海法租界愷自爾路惟善里四號
電話 西六二二二　電報掛號七三〇七
海上戒烟院多則多爲然率加信口雌黃以貿利爲目的病家不察乃有口嗨其殼中者於是鄉金錢於虛牝欲振拔而無由良可嘆已本院主人有鑒於此窮數年之心血研究一戒之種種方法發明戒烟新藥片一戒烟性王道功效偉大無論新老吸一服此片即能完全戒絕且無痛苦尤能使君威非常之滿意也詳章函索即寄

千人石上舊因緣

（微妙）

虎邱千人石擴建經幢事，久爲蘇州人所不滿，有諷周梅谷自動遷去者，而周不肯意，以爲最初得費仲深張仲仁二老之贊許也，且此石幢上仲深爲之撰文，而仲仁爲之作書，似得蘇紳之保障，及爲人向古物保管蘇分會控告，陳佩忍君乃請示於民政廳，民政廳提交省府會議，令即日撤去，又令吳縣建設局規畫，建中山石像於原址，周梅谷固以刻石著者也，當令其負雕刻中山石像之責，頗聞當建此經幢時，於千人石上鑿一孔，非常之深，上兩圖，爲吳似蘭君所攝，一爲經幢未撤之圖，一爲經幢已撤之圖，俟中山先生之石像，巍然植立以後，當再攝影以贈本報也，

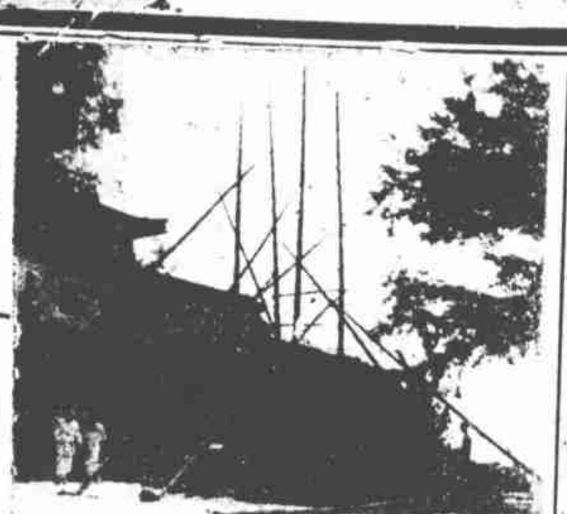

□經幢拆去後之千人石□

（千人石上之經幢）

房州撕照紀（一）

留東新史　（懷素自東京寄）

在酷暑困人的夏天，你若是到了日本的房州海濱，你便忘記，夏天，你便忘記了世界上的一切，在那海邊上舉目遠眺，只看見靑山綠水，和那海裏游泳的男男女女，女學生們着了紅綠色的游泳衣，像金魚似的隨波逐流，男學生們追隨于後，拍水爲戲，俾得美人靑睞，在這甜蜜的光陰中，有許多人因游泳而發生戀愛的，不知其數，偉大的房州啊，自古迄今，不知作成了多少有情伴侶，更不知沈湎了多少靑年男女，在這一月之間，在這麼大的一個愛海之中，當然有很多的喜笑悲歌之事了，如今日本人的事且不談，单說中國人罷，中華學生每到暑假期間，必組織消夏團往房州避暑，大家坐在火車中談笑爲歡，到也不覺寂寞，有人想到房州的風景，便現出了一種自然的笑容，只恨火車走得慢，「你帶了幾捲軟片啊」，「我帶了半打」，「你呢」，「我帶了十幾捲呢，偕大的一個房州，半打軟片怎夠拍呢」，「東京八美來了幾位啊」，「只缺其一」，你不看見都坐在後邊談笑呢，車上的空氣，都沈醉在歡樂之中，車停了，說到了房州了，大家提了行囊下宿在消夏團裏，大家都很奇怪的，東京八美只有一位薔薇花沒有到，原來這枝薔薇在東京留學生中，也是八美之一，她的姿色雖然不能與玫瑰相比，然而那秋波一轉，也足銷盡浪子之魂了，她有一位密友是江西人，卿卿我我，看上去像要成熟了，這一回他們倆本想同到房州去的，後來她病了，這位江西老表使一個人，隨消夏團到了房州，（未完）

中山服不得擅用

（濱中自北平寄）

北平自從各官署職員，一律須着中山服，一時知衣者，人多目爲官做，吉利嗎，聽說穿中山服，爲的是儉朴利便，要按現時這種辦法，服務時間長衣者反處於平民地位，不謂近日特別市長何其鞏，因中山總理爲革命元勳，特令各職員，休假期內，不准着中山服治游，並飭公安局布告，取締着中山服治游，弔祭送殯，要說治遊，是不正當行爲，穿了中山服，不免有些褻瀆，倒還可以，要說弔祭送殯，也是一種交際上的禮節，在皇帝時代，且有元靑外褂之制，何等重視，爲什麼不准穿中山服呢，難道說中山服只准賀禧，不許弔喪，是爲取用中山服，平居還得用長衣馬褂，豈不是更耗費，更麻煩了嗎，並且民國四民平等，難道說，中山服，也好比金鞍玉佩，黃絨絲韁，庶民人家，不得擅用嗎，

□秦潤卿之女公子秦則賓女士與周永源請求取銷婚約一案，已由臨時法庭判決，兩造間婚姻預約，應准解除，訟費歸被告負擔，（拾）

□日前，偶偕內子，挈虹兒至新聞報汪澤生君處，請其介至福威藥房汪洋先生處診病，澤君邀順道至其家，並贈虹兒冠生園所製之糖果汽車等件，及出，挈眷同至冠生園飲食部小酌，下樓後，兒輩復欲購糖果食物，店夥見汽車，忽言何以無發票，一再爭辯，忽擬以電話通知新聞報，請其來認，姑已，此眞如鍾馗開口矣，（無邦庵主）

胡說所長大放手銃

（寶鳳）

皖人爭贊皖之胡說廳長，既在建設會議，倡議導淮逆流，以入巢湖，其思想奇特，胡說博士之名益彰，秋祀，廳長榮歸祭祠，自宜城乘小汽輪，至玉溪口後，以水淺，汽輪不能上，易小舟行，地距其鄉里含山猶五六十里，當數槳搖櫓之始，廳長卽命夫弁，大放手銃，銃卽土製之砲而小者，祗以鳴砲二十一響，爲最隆重，廳長之銃，則自玉溪口至含山縣城間，亘五六十里，銃聲陸續不絕，事後計算，銃費達百數十金，所放之銃，殆在二三百響以上，鄉間父老兄弟，聞之競相告警，幾疑爲刀會光臨，繼知爲廳長衣錦榮歸，大放手銃也，則又亟致敬歡迎，而太息曰，生子不當如是耶，舟既至縣城，廳長登岸，乃來一藍呢轎，四人舁之而行，闔縣胡說廳長之衣錦榮歸也，

□漢口安樂酒家，治粵東酒肴，滬上首屆一指，各色月餅，尤負時譽，餅聘名師特製，用唐爐烘焙，色味雙絕，中秋銷數，當在六萬盒以上，新經理吳齊東先生，前夕，以黃翰律師之介，邀宴新聞記者，名肴佳點，盡快朵頤，席罷，且招一粵妓麗屏，唱廣東二黃金蝶淚一折，極淒涼嗚咽之致，壁間懸粵妓芳譜，其中有飲小星星者名，皆以時宴未至，（阿迦）

□高第香女等將登場客串，有人謀爲高姊妹出特刊，先期四出索題，高之照片，搜羅一空，並須高出紙張印刷之資，（紅）

□刺目之宓妃老五，在漢營業大發，漢口諸小報館，近擬選四金剛，以妃爲金剛之一，乃妃與一小報記者不洽，事遂寢，（浩）

狗股票大跌

（麥花）

前二月，跑狗最盛時，明園股票，發起股十元，漲至一百元或一百十元，普通股十元，漲至二十五元或三十元，中國股票，每股十元，亦漲至二十元或二十五元，逸園股票，每股百元，漲至二百七十元，人見狗營業既隆盛，狗股票亦大漲，遂說出重價買進，近一星期，禁止跑狗之令下，股票價大跌，明園股票，發起股，跌至四五十元，普通股跌至十五元，中國股票跌至十一二元左右，逸園股票，跌至百四十元左右，開價如此，實已鮮有人過問，照票面買進股票者，固悔漲價時未賣出，若以重價買進，則以跌至買進之價以下，無論虧蝕，無不懊喪萬狀，獨業跑狗者，於此數月中，各已獲巨大之利益耳，然則跑狗之害，非特其賭如輪盤花會，而其投機又如昔日之交易所矣，此所以輿論一致之欲禁絕也，

瓜山花國總統出山記

（英英）

十年前，杭州花國總統有三人焉，蓋爾時杭州之娼門，其統系凡三，拱宸橋爲商埠，彼處之妓女，爲杭州之公娼，自成爲一統系，錢塘江之濱，曰之爲江頭，所謂江山船妓者，亦近於官娼，因亦能吃酒陪花者也，而城站湖濱之旅館，慰旅客之寂寞者，杭州人稱之爲土娼，雖不公開，而彼等亦成一勢力，不與拱宸橋江頭相統屬也，爾時，娼中之花國總統，推小柱英，似憶倚虹有句云，王嬙巳嫁蕭娘去，魯殿靈光小柱英，蓋王指王月英，而蕭娘則阿彌也，江頭之花國大總統，曰小寶珍，其妝閣臨錢塘江，房中懸一聯曰，願爲江上月，長照鏡中人，既而小寶珍亦爲某軍閥娶去，剷影後過此，有句曰錢塘日日潮來去，不見江頭小寶珍，至拱宸橋大總統則爲李湘君，紀事詳見於倚虹所著人間地獄，假其名曰麗香，有淸絕棲霞山下月，腕鈴一響一魂銷之句，而大笑當時，亦有湖宮鈴夢記之作，今聞李湘君仍蒙塵在外，而下節且將有出山之說，白宮則在樂餘里，曰瓜山者，拱宸之別名也，

□總統時代之李湘君□

□下野後之李湘君□（江浙戰役蒙塵海上時攝）

本報所載稿件均爲本報所有禁止轉載翻印翻譯